

Schach News Solothurn

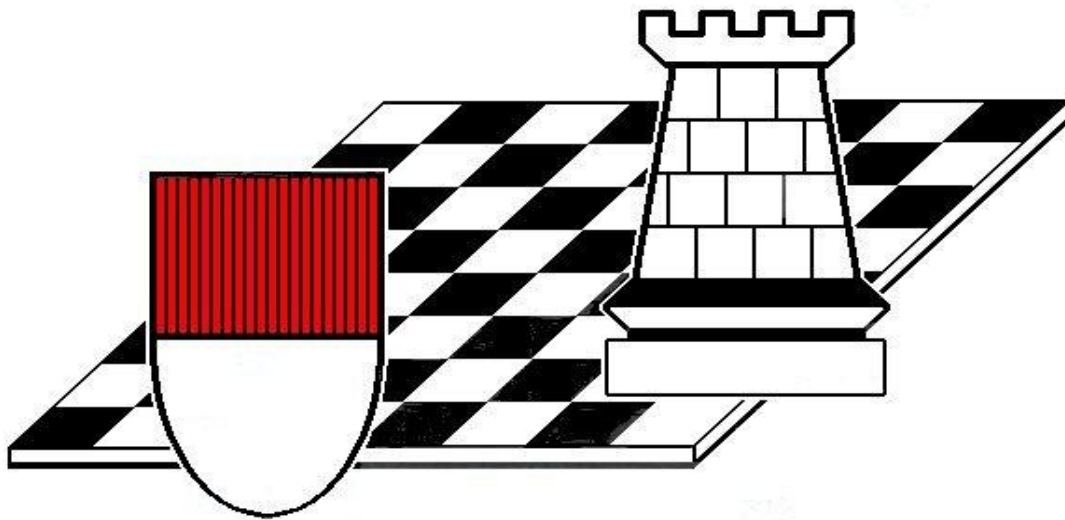

Schachklub Solothurn

Ausgabe 06 / 2008

Sommer

Liebe Leserin, lieber Leser

Erfreuliches kann in dieser Ausgabe der Solothurner Schach News vermeldet werden.

Die erste Mannschaft besiegte in der 5ten SMM-Runde auswärts die Mannschaft Riehen II mit $6 \frac{1}{2}$ zu $1 \frac{1}{2}$. Der Sieg hätte sogar noch höher ausfallen können, hatten doch Bruno und Thomas zeitweise klare Vorteile. Mit diesem deutlichen Sieg (Einzel-punkte können in der Endabrechnung durchaus entscheidend sein) und dem Vorrücken auf den 6ten Platz in der Rangliste kann die zweite Hälfte der Meisterschaft mit einer gewissen Ruhe angegangen werden. Wir haben nun die Gewissheit, dass wir in der zweithöchsten Liga mithalten können und dass der Klassen-erhalt durchaus möglich ist. Dazu muss aber schon in der nächsten Runde das Schlusslicht - die Mannschaft von Lausanne - besiegt werden. Mit der richtigen Einstellung und dem notwendigen Willen sollte dieses Ziel erreichbar sein.

Die zweite Mannschaft besiegte Wolfwil klar mit 5 zu 1 und hat nun die alleinige Führung in der 3. Liga Gruppe Nordwest 3 übernommen; 1 Mannschaftspunkt vor Olten 3. Die Chancen auf den Aufstieg in die 2te Liga sind also nach wie vor intakt.

Vom 10. bis 18. Juli fanden in Samnaun die Schweizer Schach Einzelmeisterschaften statt. Mit Lukas und Toni Meier nahmen auch zwei Solothurner im Hauptturnier I teil. Toni erzielte 3 Punkte und Lukas wurde mit $6 \frac{1}{2}$ Punkten aus 9 Partien Schweizer Juniorenmeister und Neunplatzierter des Haupt-turniers I. Um den Juniorentitel (U20 Meister) gab's einen Stichkampf, den Lukas gegen den punktgleichen Gabriele Botta (Gorduno) gewann.

Wäre schön, wenn wir in der nächsten Ausgabe von weiteren Erfolgen berichten könnten; z.B. vom Bieler Schachfestival oder vom Davoser Schachsommer.

Wir wünschen einen schönen Sommer und viel Vergnügen beim Lesen der sechsten Ausgabe.

Lukas und Markus Muheim
markus.muheim@bluewin.ch

Resultate der 5. SMM-Runde

NLB

Riehen 2 (2196)	-	Solothurn 1 (2180)	1½	:	6½
Clemens Werner (2312)	-	Sergey Ovsejevitsch (2547)	0	:	1
Christof Herbrechtsmeier (2283)	-	Lukas Muheim (2269)	0	:	1
Matthias Rufenacht (2352)	-	Thomas Flückiger (2180)	½	:	½
Gerhard Kiefer (2270)	-	Bruno Schwägli (2270)	½	:	½
Volker Stolle (2112)	-	Andrej Dimic (2004)	½	:	½
Oliver Wiech (2159)	-	Sebastian Muheim (2130)	0	:	1
Peter Widmer (2035)	-	Peter Thomi (2024)	0	:	1
Matthias Balg (2043)	-	Markus Muheim (2016)	0	:	1

3. Liga

Solothurn 2 (1828)	-	Wolfwil 1 (1690)	5	:	1
Mauro Rothen (1949)	-	Roger Brunner (1828)	1	:	0
Heinrich Kahler (1850)	-	Raffael Erni	1	:	0
Anton Meier (1877)	-	Stefan Ackermann (1391)	1	:	0
Fabian Malovini (1775)	-	Erik Lang (1818)	½	:	½
Elias Weber (1786)	-	Bruno Bosco (1808)	½	:	½
Paul Roth (1728)	-	Thomas Ackermann (1606)	1	:	0

4.Liga

Solothurn 3 (1677)	-	Grenchen 3 (1474)	4½	:	1½	
Thomas Freiburghaus (1537)	-	Stefan Boertzel (1419)	1	:	0	
Walter Maurer (1585)	-	Patrick Huggler (1526)	1	:	0	
Peter Villanyi (2019)	-	Mike Millwater (1590)	0	:	1	FF
Lothar Winterhalder (1645)	-	Thomas Vom Brocke (1339)	1	:	0	
Stephan Husek (1653)	-	Raphael Hadorn	½	:	½	
Franz Briggen (1620)	-	Edy Pfister (1494)	1	:	0	

Solothurn 4 (1530)	-	Langenthal 1 (1534)	1½	:	4½
Mevludin-Dino Kustura (1675)	-	Georges Leist (1684)	1	:	0
Orazio Santonocito (1455)	-	Alfred Birrer (1604)	0	:	1
Salvatore Ballacchino (1588)	-	Philipp Zappa (1558)	0	:	1
Gerhard Jöri	-	Lilian Geiser (1493)	0	:	1
Benjamin Jöri (1403)	-	Peter Benedek (1440)	½	:	½
Jonny Schneeberger	-	Nicola Belfanti (1426)	0	:	1

Partieanalyse

Die nachfolgende Partie - Sebastian Muheim : Oliver Wiech - stammt aus dem NLB Wettkampf gegen Riehen II.

1.e4 c5 2.Sf3 e6 3.c3 Sf6 4.e5 Sd5 5.d4 d6 gilt nicht als besonders gut. Besser ist das Nehmen auf d4, also cxd4

6.c4 Sb6 7.dxc5 dxc5 8.Dxd8+ Kxd8 9.Sg5 Ke8 10.Sc3 a6 11.Le3 Sc6 12.f4 f6 13.exf6 gxf6 14.Sge4 Sd7 15.Le2 Kd8 16.0-0-0 Kc7 17.f5! ein feiner Zug!

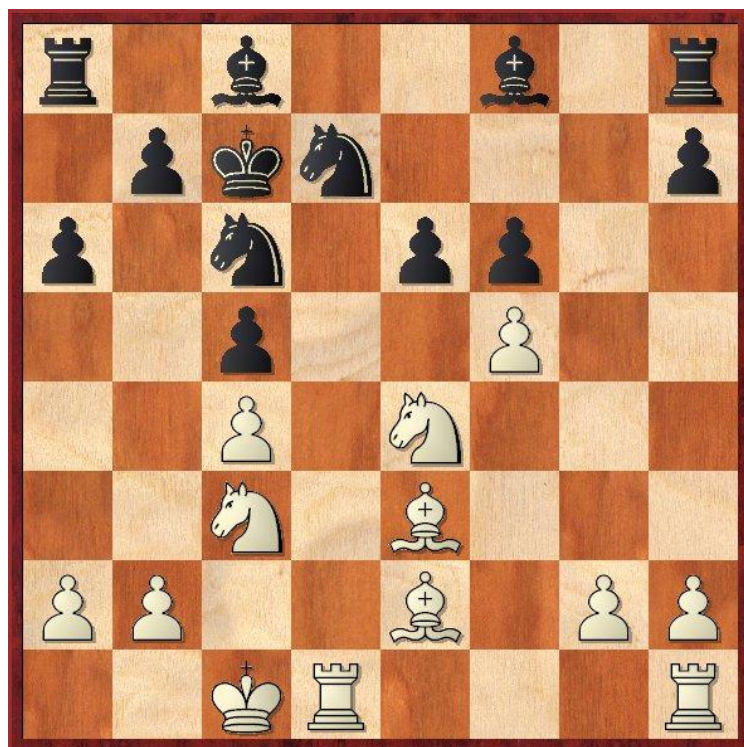

exf5 18.Sd5+ Kb8 19.Sexf6 Sxf6 20.Sxf6 Sd4 21.Lxd4 cxd4 22.Txd4 Lg7 23.Td6 a5 24.Thd1 a4 25.Sd7+ Kc7 26.Sb6 Ta5 27.Sxc8 Kxc8 28.Td7 Lh6+ 29.Kb1 Tc5 30.Lf3 Tc7 31.Txc7+ Kxc7 32.Td5 Tf8 33.Ta5 Le3 34.Txa4 Td8 35.Ta5 f4 36.Th5 Td7 37.Le4 Td4 38.Txh7+ Kd6 39.Ld5 39.Lxb7 wäre klar besser gewesen.

39...b5 40.Th6+ Kc5 41.Lf3 Kxc4 42.Le2+ Kb4 43.Th5 Td2 44.Txb5+ Ka4 45.b3+ Ka3 46.Ta5+ Kb4 47.Ta4+ Kc5 48.Tc4+ Kb6 49.Lf3 Tf2 50.h4 Ka5 51.h5 Kb5 52.h6 Tf1+ 53.Kc2 Th1 54.a4+ Ka5 55.Tc6 Kb4 56.Kd3 Kxb3 nun läuft der a-Bauer durch

57.a5 Kb4 58.a6 Kb5 59.Tg6 Lc5 60.Tg5 Txh6 61.a7 Td6+ 62.Ke2 Te6+ 63.Kf1 1-0

SEM in Samnaun 2008

Risch Paul (2136) – Muheim Lukas

1.d4 d5 2.c4 e6 3.Sf3 c6 4.Sc3 Sf6 5.a3 dxc4 6.e4 b5 7.b3 cxb3 8.Dxb3
Le7 9.Le2 0–0 10.0–0 a6 11.Td1 Lb7 12.Le3 Sbd7 13.e5 Sd5 14.Sxd5
cxd5 15.a4 b4 16.a5 Sb8 17.Se1 Sc6 18.Da4 f6 19.exf6 Lxf6 20.Sc2 Dd6
[20...Le7! 21.Ld2 Ld6 22.g3 Df6 23.Le3 Tac8] 21.Tab1 e5 22.Sxb4 [22.dxe5
Lxe5 23.Sxb4 Lxh2+ 24.Kf1 Se7 25.Lf3 Tae8 26.Db3 Txf3 27.gxf3 De6]
22...Sxd4 23.Lxd4 exd4 24.Sxa6 [24.Sc2 Lc6 25.Db4 Dxb4 26.Sxb4 La4
27.Te1 Lh4 28.g3 Ld8 29.Sxd5 Lxa5]

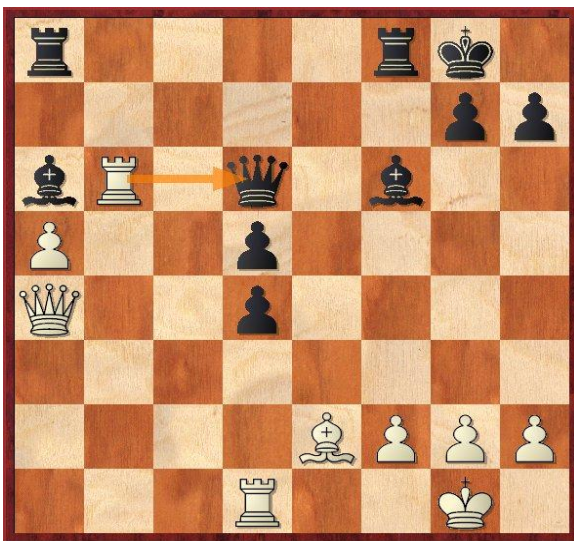

24...Lxa6 aufgegeben.

Denn das geplante 25.Tb6
scheitert an Dxb6 26.axb6 Lxe2
27.Db3 Lxd1 28.Dxd1 d3! 0–1

Muheim Lukas – Gähwiler Gabriel (2176)

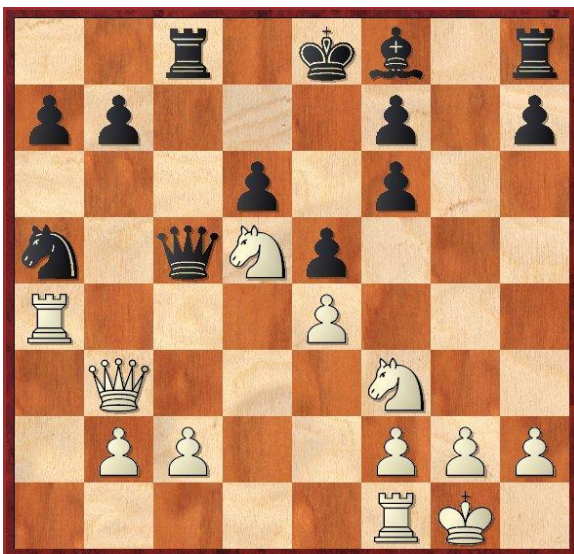

Nach dem 18. Zug von Schwarz
konnte Weiss die Partie mit
einem Opfer beenden:

19.Txa5! Dxa5 20.Dxb7 Kd8
21.Dxf7!

1–0

Lösungen zu den Kombinationen: 05 / 2008

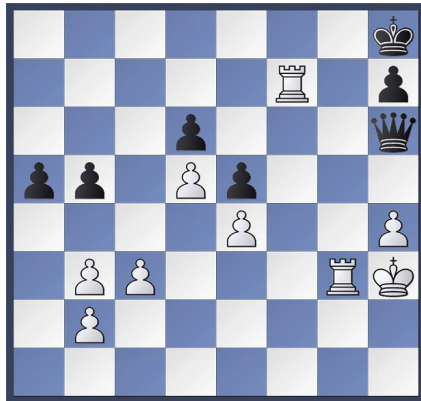

verschiedenste Züge gewinnen für Weiss: Tg5 oder Tff3 oder Tf5 oder Tf1 oder Tf2 oder ... usw. ein weiterer Gewinnzug ist c4:

- 1.) c4 bxc4
 - 2.) bxc4 a4
 - 3.) Tg5
- und Weiss gewinnt: Zugszwang!

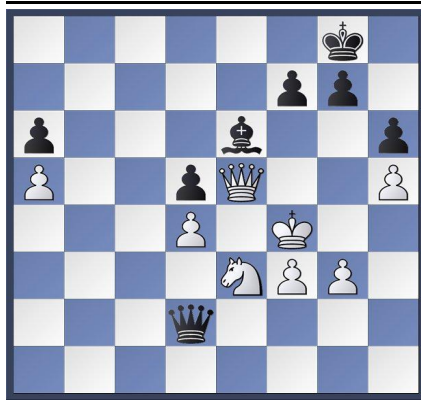

- 1.) Kh7
 - 2.) Dc7 Dxd4++
- oder
- 2.) g4 Dh2++

das Matt kann Weiss nur mit einem Damenopfer abwenden; aber nach z.B. Dxe6 ist Weiss natürlich verloren.

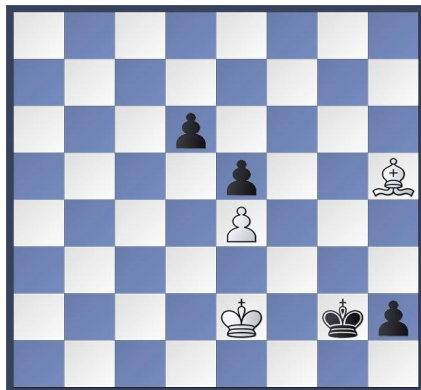

- 1.) Lf3+ Kg1
- 2.) Lh1 Kxh1
- 3.) Kf1 und Weiss gewinnt

- 1.) Lf3+ Kg3
- 2.) Ke3 Kh3
- 3.) Kf2 Kh4
- 4.) Lh1 und Weiss gewinnt

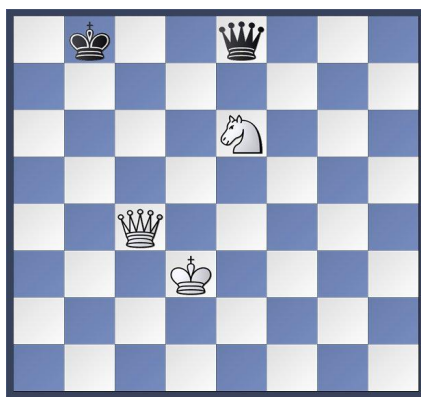

- 1.) Dc7+ Ka8
- 2.) Da5+ Kb7 (..Kb8 3. Db6)
- 3.) Sc5+ Kb8 (..Kc6 4. Da4) (..Kc8 4. Da8)
- 4.) Db6+ Kc8
- 5.) Db7+ Kd8
- 6.) Kd2

1 : 0

Vorschau auf die 6. NLB Runde

Am Sonntag, 7. September 2008 findet die nächste Runde der Nationalliga B statt. Im Auswärtsspiel treffen wir auf das Schlusslicht Lausanne Grand Echiquier 1. Nachfolgend die 20er Liste von Lausanne Grand Echiquier 1, welche mit den Resultaten der bisher eingesetzten Spieler ergänzt wurde

Code	Name	ELO	R1	R2	R3	R4	R5
2379	Margot François	2305					
17526	Jodidio Nicholas	2191	0 w	0 w	0 s		
13062	Spiekermann Stefan	2134		0 s		0 w	
7394	Segura Jean-Manuel	2099	½ w	0 s	1 w	0 s	0 s
8792	Laurella Xavier	2069		0 s	0 s	0 s	0 s
5779	Racloz Michel	2069	½ s	½ w	1 s	½ s	0 w
3724	Cochet Jean-Daniel	2055					
1929	Mellier Pierre	2052	1 w		0 w	0 w	0 w
13158	Bur Alexandre	1995	0 s		1 w	1 w	1 w
6411	Uka Ramiz	1967					
13156	Chauvin Denis	1957	0 s	1 w	1 w	0 w	0 s
15470	Leresche Samuel	1956	½ s	1 s		½ s	
16514	Monteverde Jonathan	1923	0 w	0 w	0 s		½ w
5635	Leyvraz Marc-Henri	1899					
14523	Pagliari Sébastien	1898					
2851	Jaccard Jonathan	1894					½ s
1382	Lavanchoy Marc-Henri	1887					
12633	Conrad Vincent	1836					
1190	Krug Harald	1816					
9811	Simon Nicolas	1811					

(Quelle: www.schachbund.ch)

Ihre Nummer 1 hat aus irgendwelchen Gründen noch nie gespielt. Weiter fällt auf, dass Alexandre Bur die letzten 3 Partien gewonnen hat und Xavier Laurella immer mit Schwarz spielt.

Nachfolgend die bisherigen Resultate von Lausanne Grand Echiquier 1.

Lausanne Grand Echiquier 1 (Elo-Schnitt 2030)	-	Therwil 1 (Elo-Schnitt 2123)	2½	:	5½
--	---	---	-----------	----------	-----------

Bern 1 (Elo-Schnitt 2212)	-	Lausanne Grand Echiquier 1 (Elo-Schnitt 2047)	5½	:	2½
--	---	--	-----------	----------	-----------

Lausanne Grand Echiquier 1 (Elo-Schnitt 2042)	-	Riehen 2 (Elo-Schnitt 2139)	4	:	4
--	---	--	----------	----------	----------

Lausanne Grand Echiquier 1 (Elo-Schnitt 2053)	-	Reinach-Rössli 1 (Elo-Schnitt 2227)	2	:	6
--	---	--	----------	----------	----------

Reichenstein 2 (Elo-Schnitt 2231)	-	Lausanne Grand Echiquier 1 (Elo-Schnitt 2017)	6	:	2
--	---	--	----------	----------	----------

Lausanne Grand Echiquier 1 ist wie wir in der letzten Saison in die NLB aufgestiegen; sie gewannen das Aufstiegsspiel gegen Olten 1. Allerdings scheinen sie doch einige Mühe zu bekunden. Mit einem Mannschaftspunkt und 11 Einzelpunkten, nach 5 gespielten Runden, dürfte der Klassenerhalt nur mit einem Siegen gegen Solothurn noch möglich sein. Also ein Spiel der letzten Chance! Wir müssen also gewarnt sein.

Kombinationen

Eine in ihrer Beweglichkeit eingeschränkte und von den eigenen Hauptkräften getrennte Figur ist ein geeignetes Ziel für einen Figurenfang. Auch ein Springer am Rand ist nicht nur „eine Schande“, sondern wird oft ein Opfer einer gegnerischen Bedrohung. Nachfolgend vier Aufgaben zum Thema Figurenfang.

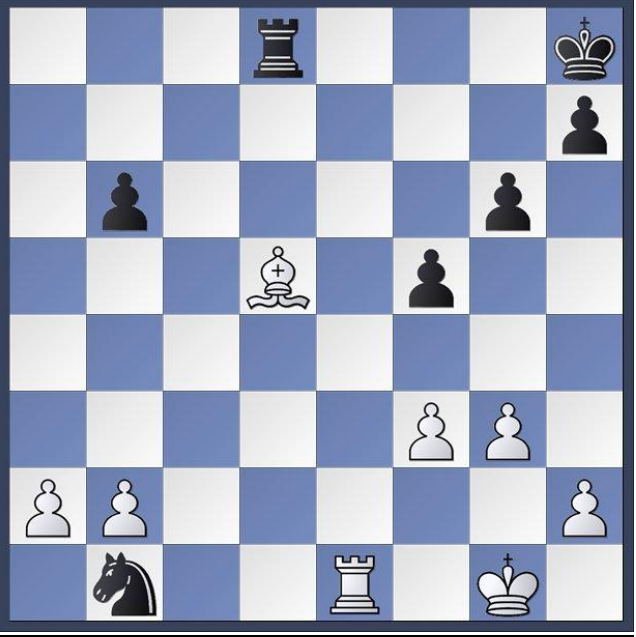
	<p>1.)</p> <p>2.)</p> <p>3.)</p> <p>4.)</p>
Weiss am Zug	leicht

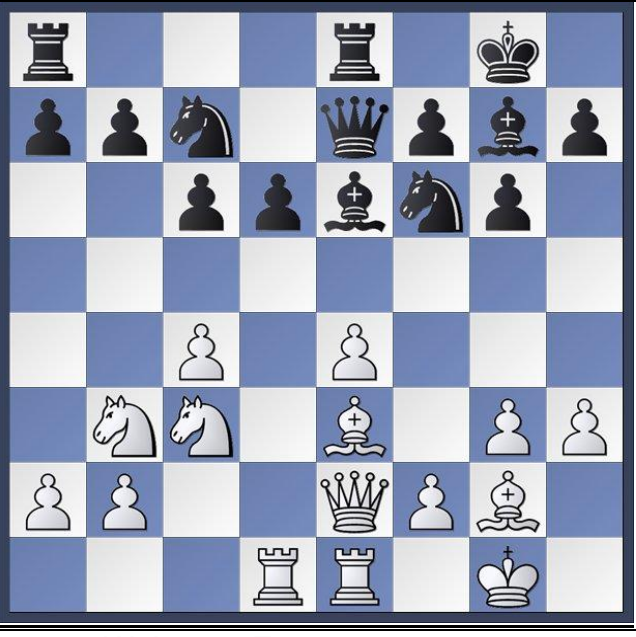
	<p>1.)</p> <p>2.)</p> <p>3.)</p>
Weiss am Zug	leicht / mittel

	1.) 2.) 3.) 4.) 5.).....
Weiss am Zug	leicht / mittel

	1.) 2.) 3.) 4.) 5.) 6.)
Weiss am Zug	schwer

Die Lösungen zu den vier Aufgaben finden Sie in der nächsten Ausgabe!

Schach-Humor

Ein Schachspieler geht spazieren und stolpert über eine verschmutzte Flasche. Er hebt sie auf, reibt an ihr und schon kommt ein Geist aus der Flasche! Der Geist sagt: "OK, du hast mich aus der Flasche befreit, trotzdem hast Du nur einen Wunsch frei!"

Der Schachspieler setzt sich hin, überlegt kurz und sagt: "Ich wollte immer schon nach Hawaii, aber ich habe Angst vor dem Fliegen und ich werde schnell seekrank. Könntest du mir eine Brücke nach Hawaii bauen, damit ich mit dem Auto dort hinfahren kann?" Der Geist lacht und sagte: "Das ist unmöglich. Denk doch mal an den Aufwand! Wie können die Stützen bis auf den Grund des Pazifik gebaut werden? Denk an die Unmengen Stahl und Beton! - Nein, denk dir was anderes aus!"

Der Mann sagte: "OK" und versuchte, sich einen wirklich guten Wunsch auszudenken. Schliesslich seufzte er: "Weisst du Geist, ich spiele seit über dreissig Jahren Schach und habe noch nie eine Schachpartie gewonnen, weil ich besser als mein Gegner gespielt habe! Bisher waren meine Gegner entweder krank, hatten Pech, waren nicht ausgeschlafen, hatten Stress und/oder keinen guten Tag, dazu den eigenen Mattzug völlig übersehen oder wurden irgendwie in ihren Überlegungen gestört. Ich möchte einmal gewinnen, nur weil ich besser war, nur ein einziges Mal, lieber Geist, bitte ... Das ist mein bescheidener Wunsch."

Der Geist schaut den Mann völlig entgeistert an und dann erwiderte er: "Willst du die Brücke vier- oder sechsspurig?"

"Du, Opa, wie lange spielst du schon Schach?", fragt der kleine Hans. "Seit 39 Jahren". "Und wie lange musst du noch?"

"Die schönsten Stunden in meinem Leben verdanke ich dem Schach", bekennt Frau Müller vor einer Freundin. "Warum?" fragt die Freundin erstaunt. "Spielst du oft Schach?" "Ich nicht, aber mein Mann."

Warum schreibt man die Rochade beim Schach als "0-0" auf?
Weil sie den König an ein stilles Örtchen bringt!

Die beiden Saisonsponsoren der ersten Mannschaft des Schachklubs Solothurn:

Restaurant Pisoni, Zuchwil



Rexult AG

Unternehmensberatung
Kramburgstrasse 10
3001 Bern

Tel: 031 307 30 10
Email: kontakt@rexult.ch



www.rexult.ch

Nach beendeter Schachpartie konnten sich die Spieler bei der Analyse nicht zu der Frage einigen, ob das gebrachte Opfer korrekt war. "Ich wette meinen Kopf, dass Sie unrecht haben", meinte der eine. "Sehen Sie", erwiderte sein Gegner, "Sie setzen einen geringen Wert zum Pfand, weil Sie nicht sicher sind."